

# CO<sub>2</sub> Footprint 2021

## Scope 1 & 2



## Newæe B.V.

Newæe Holding B.V.  
GTV Holding B.V.

### Bilthoven

Rembrandtlaan 26-A  
3723 BJ Bilthoven  
+31 (0) 30 232 30 90

### Veghel

Poort van Veghel 4933  
Postbus 501, 5460 AM Veghel  
+31 (0) 413 24 66 01

### Diemen

Dalsteindreef 141  
1112 XJ Diemen  
+31 (0) 85 018 65 32

### Maastricht

Stationsplein 8-K  
6221 BT Maastricht  
+31 (0) 43 820 03 23

### newæe.nl

BTW NL 809887575 B01  
BANK NL 10 INGB 0666543003  
KVK 09095750

Aspect van de CO<sub>2</sub> prestatieladder: 3.A.1

Datum: 05-04-2022

Versie: 01

Auteur: J. Burg

Vrijgegeven: T. Crum

Status: Concept

## Voorwoord

Voor u ligt het CO<sub>2</sub> Footprint verslag 2021, waarin de emissie-inventaris van Newæ B.V. (voorheen Copier Advies & Engineering B.V.) voor de scope 1 & 2 CO<sub>2</sub>-emissies is uitgewerkt conform § 7.3.1 uit de norm ISO 14064-1. Daarmee is dit verslag de invulling van het onderdeel 3.A.1 van de CO<sub>2</sub>-prestatieladder.

In dit rapport is te zien hoe groot de CO<sub>2</sub>-uitstoot van Newæ B.V. is, als gevolg van het direct en indirect gebruik van fossiele brandstoffen. Door dit jaarlijks inzichtelijk te maken, wordt zichtbaar of de getroffen maatregelen om de uitstoot te beperken effectief zijn.

Om helder te krijgen waar reductie mogelijk is, is besloten om onze energiestromen te inventariseren door het samenstellen van een CO<sub>2</sub> Footprint. Dit is het verslag van het jaar 2021, welke vergeleken wordt met het basisjaar 2011. Er heeft geen verificatie door een verifiërende instelling plaatsgevonden.

Doelstelling blijft om onze certificatie op niveau 3 van de CO<sub>2</sub>-prestatieladder te continueren.

## Inhoudsopgave

|   |    |
|---|----|
| Voorwoord.....                                  | 2  |
| 1. Overzichtstabel.....                         | 4  |
| 2. Organisatorische grenzen .....               | 6  |
| 3. Wijze van controle energieverbruik .....     | 8  |
| 4. Verbetering inzicht in energieverbruik ..... | 12 |
| 5. Analyse significant energieverbruik .....    | 13 |

# 1. Overzichtstabel

Zoals reeds vermeld, is deze emissie-inventaris opgesteld volgens de punten A tot en met Q van § 7.3.1 uit de norm ISO 14064-1. De internationaal erkende norm ISO 14064-1 geeft richtlijnen voor kwantificering en verslaglegging van broeikasgasemissies en – verwijdering op bedrijfsniveau. In de onderstaande tabel is per element een verwijzing opgenomen naar het hoofdstuk in dit rapport waar het betreffende punt uit de norm wordt behandeld.

| Eis  | Rapport  | ISO 14064-1 § 7.3 |
|--|--|-------------------|
| <b>Bedrijfsnaam</b>                          | Newae B.V.   | A                 |
| <b>Verantwoordelijkheden</b>                 | Eindverantwoordelijke: Teun Crum<br>Uitvoerend CO <sub>2</sub> -coördinator: Jan Burg<br>Emissie-inventaris: Jan Burg<br>Beleid en doelstellingen: Teun Crum<br>Interne en externe communicatie: Jan Burg<br>Ondersteuning communicatie: Madelon van W.<br>Uitdragen en invulling initiatief: Wim Glaap<br><br>Indien binnen Newae projecten voorkomen waarop CO <sub>2</sub> gerelateerd voordeel is behaald dan zal per project een verantwoordelijke toegewezen worden. | B                 |
| <b>Contactpersoon</b>                        | Jan Burg ( <a href="mailto:j.burg@newae.nl">j.burg@newae.nl</a> / Tel: 04 13 - 24 66 01)   |                   |
| <b>Inventarisatiejaar</b>                    | 2021; De totale uitstoot is vastgesteld op 130,5 ton CO <sub>2</sub> , oftewel 5,2 ton CO <sub>2</sub> per FTE   | C                 |
| <b>Organisational boundary</b>               | Zie hoofdstuk 2.   | D                 |
| <b>Directe emissies</b>                      | Verwezen wordt naar het Energie Audit Verslag §4.1 en §4.2   | E                 |
| <b>CO<sub>2</sub> uitstoot door biomassa</b> | Tot op dit moment heeft er geen biomassaverbranding binnen de bedrijfsactiviteiten plaatsgevonden.   | F                 |
| <b>GHG Verwijdering</b>                      | Tot op dit moment heeft er geen opname van CO <sub>2</sub> binnen de bedrijfsactiviteiten plaatsgevonden.  | G                 |
| <b>Uitsluitingen</b>                         | De GHG emissies van de airconditioning zijn niet meegenomen in de footprint.   | H                 |
| <b>Indirecte GHG emissies</b>                | Verwezen wordt naar het Energie Audit Verslag §4.1 en §4.2   | I                 |
| <b>Referentiejaar</b>                        | 2011 - De footprint van het referentiejaar is niet door een CI geverifieerd. De totale uitstoot van 2011 is vastgesteld op 207,0 ton CO <sub>2</sub> oftewel 8,7 ton CO <sub>2</sub> per FTE.  | J                 |

|  |   |   |
|--|---|---|
| <b>Verandering en nacalculatie van basisjaar</b>                       | Bij wijziging van de conversiefactoren wordt het basisjaar herberekend om een goede vergelijking tussen het gerapporteerde jaar en het basisjaar te kunnen garanderen. Indien een wijziging in de van toepassing zijnde conversiefactoren optreedt en die invloed heeft op het basisjaar of andere historische gegevens dan wordt dit vermeld in deze rapportage. | K |
| <b>Berekenmethode</b>  | Bij het opstellen van de CO <sub>2</sub> -footprint is de methodiek aangehouden zoals is voorgeschreven in het door SKAO uitgegeven Handboek Prestatieladder. Zie voor verdere details tevens het Energie Audit Verslag §4.1 en §5.   | L |
| <b>Verklaring verandering berekenmethode t.o.v. andere jaren</b>       | De berekeningsmethodiek is niet gewijzigd.  | M |
| <b>Referentie/documentatie gebruikte GHG factoren en verwijderdata</b> | De gebruikte conversiefactoren zijn in 2021 wel gewijzigd ten opzichte van 2020. Dientengevolge zijn echter niet de cijfers van het basisjaar aangepast, omdat dit reeds in 2015 was gebeurd.   | N |
| <b>Onzekerheden accuraatheid emissies en verwijderdata</b>             | Bronvermelding van data voor de footprint zijn aangegeven in het bestand CO <sub>2</sub> -Footprint Newæ. Zie voor verdere details tevens het Energie Audit Verslag §4.1 en §5.   | O |
| <b>Normering</b>   | Deze emissie-inventaris is opgesteld volgens punt A t/m Q uit ISO 14064-1 § 7.3. Per onderwerp is de verwijzing naar de verschillende punten uit de norm opgenomen.   | P |
| <b>Verificatiedatum</b>  | -   | Q |

## 2. Organisatorische grenzen

Om de grenzen van het bedrijf vast te stellen is gebruik gemaakt van de laterale methode op basis van de inkoopgegevens van het jaar 2021 zoals vermeld in het handboek, versie 3.0. Hieronder is het organogram van de organisational boundary opgenomen. Newæ is eigendom van T.J. Crum Beheer B.V., dat op haar beurt weer eigendom is van GTV Holding B.V. Op basis van de laterale methode behoren beide holdingmaatschappijen eveneens tot de Organisational Boundary.

Ten opzichte van het referentiejaar 2011 zijn er in de afgelopen jaren enkele wijzigingen opgetreden.

- 1) Copier Groenadvies is in 2013 opgeheven.
- 2) In december 2015 zijn zes B.V.'s te weten "Noord", "Oost", "West", "Zuid", "Professionals" en "Prorsum" gefuseerd tot Copier Advies & Engineering B.V. Het betrof hier een juridische fusie, welke geen invloed had op het kwantitatieve deel van de footprint.
- 3) In 2016 is een juridische splitsing doorgevoerd. Deze splitsing had grote gevolgen voor de organisational boundary en daarmee ook voor alle eerder gepresenteerde cijfers. De cijfers zijn dan ook tot en met het basisjaar (2011) met terugwerkende kracht aangepast in 2016.
- 4) Op 1 januari 2017 heeft de naamwijziging van Copier Advies & Engineering B.V. naar Newæ B.V. plaatsgevonden.
- 5) De conversiefactoren zijn in 2015 gewijzigd en met terugwerkende kracht aangepast, zodat vergelijking in de tijd mogelijk is.
- 6) In 2021 is de naam gewijzigd van de middelste groepsmaatschappij van T.J. Crum Beheer B.V. naar Newæ Holding B.V.

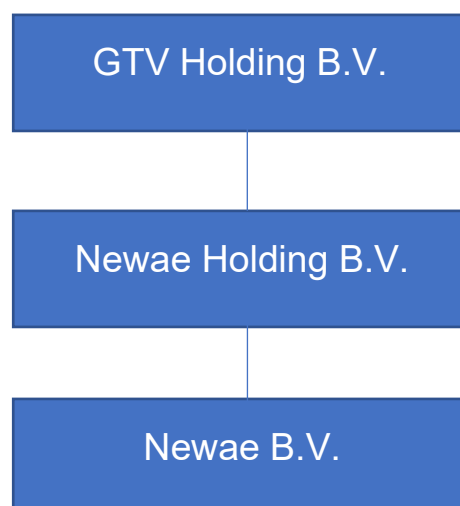

Binnen de organisatorische grens zijn er dus één werkmaatschappij en twee holdingmaatschappijen. Binnen GTV Holding B.V. (KvK: 5820 9980) en Newae Holding B.V. (KvK: 3018 8404) is slechts 1 werknemer werkzaam. Binnen werkmaatschappij Newae B.V. (KvK: 0909 5750) zijn gedurende het jaar ongeveer ongeveer 25 werknemers in dienst.

Newae ziet het als haar taak de buitenruimte in Nederland in duurzame balans te brengen en te komen tot een vitale leefomgeving. Dat wordt gedaan door ideeën verder te brengen en plannen haalbaar te maken. Newae is een bureau met doortastende doe-denkers. Dat houdt in dat de kennis van nu gecombineerd wordt met praktische ervaring uit het verleden. Er wordt vorm gegeven aan inrichting, beleid en beheer van de buitenruimte. Door in het voortraject steevast een sprong naar het eindtraject te maken, wordt snel een haalbare blik op de toekomst van elk plan geworpen. Doel is om de kloof te dichten tussen plan en realiteit.

### 3. Wijze van controle energieverbruik

Gecontroleerd is of alle belangrijke energieverbruikers per energiestroom en de reductiemogelijkheden volledig in kaart zijn gebracht voor het bedrijf conform het door SKAO uitgegeven Handboek CO<sub>2</sub>-Prestatieladder 3.1. Dat is gebeurd aan de hand van:

- 4.1 Overzicht energiestromen en energieverbruikers
- 4.2 Footprint
- 4.3 Inventarisatie van reductiemogelijkheden

#### Overzicht energiestromen en energieverbruikers

De geïdentificeerde en geanalyseerde energiestromen binnen Newæ zijn voor 2021:

##### Scope 1:

- Gasverbruik kantoren.
- Brandstofverbruik leaseauto's en auto's in eigen beheer.

##### Scope 2:

- Brandstofverbruik zakelijk vervoer met privéauto's.
- Elektriciteit kantoren.
- Zakelijke vliegreizen.

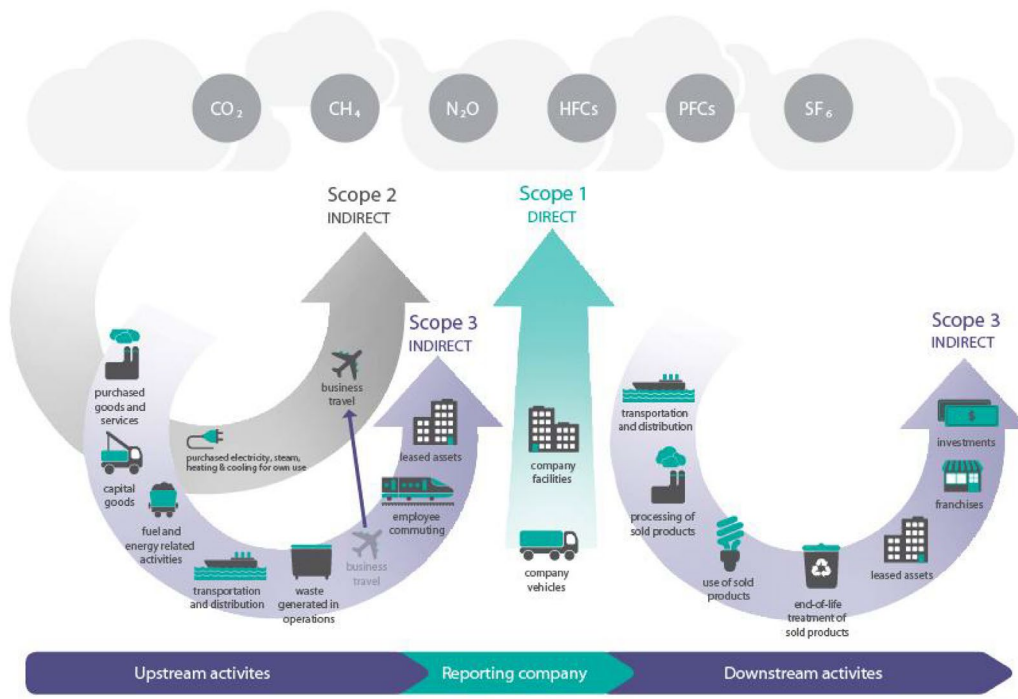

Figuur 1: Scopediagramm gehanteerd door de SKAO.



De emissies uit scope 3 zijn niet meegenomen binnen de kaders van dit rapport. De energiestromen binnen Newæ uit scope 1 en 2 zijn aantoonbaar gemaakt door middel van:

#### Scope 1:

- Gasverbruik: Jaarafrekeningen en kengetallen per m<sup>2</sup> omgeslagen naar gehuurd vloeroppervlak.
- Brandstofverbruik: Facturen, bonnen, grootboekrekeningen, verbruik liters brandstof (opgaaf leasemaatschappijen) en verreden kilometers (opgaaf aandeelhouder, leaserijders en afrekeningen leasemaatschappijen).

#### Scope 2:

- Brandstofverbruik: Km registraties zakelijke kilometers privéauto's.
- Elektra: Jaarafrekeningen, berekeningen o.b.v. geïnventariseerde apparaten en kengetallen per m<sup>2</sup> omgeslagen naar gehuurd vloeroppervlak.
- Zakelijke vliegreizen: boeking agent en nl.distance.to.

## Footprint

De footprint is opgebouwd volgens de indeling in de vorige paragraaf. Het invoerblad van de footprint is gecontroleerd op alle B.V.'s binnen de boundary en alle energieverbruikers en is compleet bevonden. Het aantal FTE in 2021 kwam op 25,3. Gecontroleerd op 31 januari 2022.

| Energiestroom                                      | Ton CO2       | Ton CO2<br>per FTE | Ton CO2<br>per KM |
|--|---------------|--------------------|-------------------|
| <b>Scope 1:</b>                                    |               |                    |                   |
| Gasverbruik kantoren                               | 4,32          | 0,17               |                   |
| Brandstofverbruik leaseauto's                      | 58,28         | 2,30               | 0,0001589         |
| Brandstofverbruik auto's in eigen beheer           | 14,50         | 0,57               |                   |
| <b>Subtotaal scope 1</b>                           | <b>77,10</b>  | <b>3,05</b>        | <b>0,0001589</b>  |
| <b>Scope 2:</b>                                    |               |                    |                   |
| Brandstofverbruik zakelijk vervoer met privéauto's | 2,04          | 0,08               | 0,0008770         |
| Elektriciteit kantoren                             | 50,98         | 2,02               |                   |
| Elektriciteit leaseauto                            | 0,00          | 0,00               |                   |
| Zakelijke vliegreizen                              | 0,36          | 0,01               |                   |
| <b>Subtotaal scope 2</b>                           | <b>53,38</b>  | <b>2,11</b>        | <b>0,0008770</b>  |
| <b>Totaal bedrijf</b>                              | <b>130,48</b> | <b>5,16</b>        | <b>0,0002955</b>  |

## Inventarisatie van reductiemogelijkheden

Hieronder is de footprint gepresenteerd, op basis van de CO<sub>2</sub>-emissie.

| Scope         | Categorie                   | Onderdeel              | CO2 conversie factor | Ton CO2       |
|---------------|-----------------------------|------------------------|----------------------|---------------|
| Scope 2       | Zakelijk lucht vervoer      | Boeking agent          | 297                  | 0,36          |
| Scope 2       | Zakelijk vervoer privé auto | Gedeclareerde km's     | 195                  | 2,04          |
| Scope 1       | Gebruikte brandstoffen      | Verwarming             | 1.884                | 4,32          |
| Scope 2       | Ingekochte elektriciteit    | Elektriciteit          | 556                  | 50,98         |
| Scope 1       | Zakelijk auto vervoer       | Lease auto's (benzine) | 2.784                | 45,93         |
| Scope 1       | Zakelijk auto vervoer       | Lease auto's (diesel)  | 3.262                | 26,85         |
| <b>Totaal</b> |                             |                        |                      | <b>130,48</b> |

Emissiereductie is het meest interessant voor de grootste energiestromen: de leaseauto's vormen de belangrijkste groep, daarna elektriciteit en verwarming.

Het reduceren van de CO<sub>2</sub>-emissies door leaseauto's is te realiseren door:

- Het inzetten van zuinigere auto's (bij voorkeur elektrisch)
- Het reduceren van het aantal gereden kilometers
- Het reduceren van het gemiddelde verbruik van de bestuurders

Het reduceren van de CO<sub>2</sub>-emissies door elektriciteitsverbruik is mogelijk door:

- Het overstappen op groene stroom
- Het reduceren van het aantal apparaten
- Het toepassen van zuiniger apparaten
- Het reduceren van het gebruik van apparaten

Het reduceren van de CO<sub>2</sub>-emissies veroorzaakt door de verwarming is te realiseren door:

- Het toepassen van zuiniger verwarmingsinstallaties, of installaties op groene energie
- Het minder vaak aanzetten van de verwarming
- Het terugschroeven van de temperatuurinstelling

In het verleden zijn verschillende reducerende maatregelen getroffen. Enkele belangrijke zijn:

- Het inzetten van zuinigere auto's
- Het onder de aandacht brengen van het Nieuwe Rijden om het gemiddelde verbruik van bestuurders te beïnvloeden
- Verhuizing naar pand met koude/warmte opslagtechnologie
- Het onder de aandacht brengen van zuinig omgaan met verwarming, airco en andere elektrische apparaten
- Het overstappen op groene stroom (pand in Veghel)

Voor de volledige lijst wordt verwezen naar de Lijst met reductiemaatregelen in de algemene map van de CO<sub>2</sub>-prestatieladder onder 1B. Hierin staan alle ideeën en suggesties van medewerkers ook vermeld en worden inspiraties en voorbeelden uit de praktijk gebundeld.

## 4. Verbetering inzicht in energieverbruik

Van alle energiestromen zijn de vervoersstromen (alle autovervoer en zakelijk luchtvervoer) volledig inzichtelijk. Van de energiestromen gas en elektra zijn niet voor alle B.V.'s gedetailleerde gegevens beschikbaar. De panden in Bilthoven en Veghel zijn bedrijfsverzamelgebouwen, waarbij geen aparte meters per huurder worden toegepast. Om het inzicht te verbeteren wordt gestreefd naar het verkrijgen van feitelijke gegevens. Wanneer dit niet mogelijk is, wordt de methode van verrekening op basis van m<sup>2</sup> toegepast t.a.v. gasverbruik en het elektraverbruik. In het geval dat die methoden niet mogelijk zijn, wordt een inschatting op basis van kengetallen gemaakt. Hieronder is weergegeven hoe de niveaus van inzicht in energieverbruik per B.V. in de loop der jaren verbeterd zijn.

De inventarisatie van apparaten wordt jaarlijks bijgewerkt. Het doel hiervan is tweeledig:

- inzicht verkrijgen in de grootste uitstootbronnen, zodat gekeken kan worden welke maatregelen het meeste effect zullen hebben;
- toewijzing aan projecten.

## 5. Analyse significant energieverbruik

### Analyse energieverbruik en emissie per B.V. in 2021

| Som van Hoeveelheden                      | Kolomlabels | 2016           | 2017           | 2018           | 2019           | 2020           | 2021           | Eindtotaal       |
|---|-------------|----------------|----------------|----------------|----------------|----------------|----------------|------------------|
| <b>Rijlabels</b>                          |             |                |                |                |                |                |                |                  |
| <b>Scope 1</b>                            |             | <b>55.458</b>  | <b>34.233</b>  | <b>31.515</b>  | <b>30.203</b>  | <b>27.637</b>  | <b>27.021</b>  | <b>206.066</b>   |
| <b>Eigen beheer auto's</b>                |             | <b>0</b>       | <b>2.986</b>   | <b>2.982</b>   | <b>3.288</b>   | <b>4.159</b>   | <b>4.497</b>   | <b>17.911</b>    |
| Newæ                                      |             | 0              | 2.986          | 2.982          | 3.288          | 4.159          | 4.497          | 17.911           |
| T.J. Crum Beheer B.V.                     |             | 0              | 0              | 0              | 0              | 0              | 0              | 0                |
| <b>Lease auto's</b>                       |             | <b>52.178</b>  | <b>27.967</b>  | <b>26.870</b>  | <b>25.415</b>  | <b>21.978</b>  | <b>20.231</b>  | <b>174.639</b>   |
| Newæ                                      |             | 52.178         | 27.967         | 26.870         | 25.415         | 21.978         | 20.231         | 174.639          |
| T.J. Crum Beheer B.V.                     |             | 0              | 0              | 0              | 0              | 0              | 0              | 0                |
| <b>machines en diversen</b>               |             | <b>0</b>       | <b>0</b>       | <b>0</b>       | <b>0</b>       | <b>0</b>       | <b>0</b>       | <b>0</b>         |
| <b>Overige</b>                            |             | <b>0</b>       | <b>0</b>       | <b>0</b>       | <b>0</b>       | <b>0</b>       | <b>0</b>       | <b>0</b>         |
| <b>Verwarming</b>                         |             | <b>3.280</b>   | <b>3.280</b>   | <b>1.663</b>   | <b>1.500</b>   | <b>1.500</b>   | <b>2.293</b>   | <b>13.516</b>    |
| Copier Advies Oost                        |             | 0              | 0              |                |                |                |                | 0                |
| Copier Professionals                      |             | 0              | 0              |                |                |                |                | 0                |
| Newæ (Bilthoven)                          |             |                |                |                | 1.500          | 1.500          | 2.293          | 5.293            |
| Newæ (Utrecht / Bilthoven)                |             | 3.280          | 3.280          | 1.663          |                |                |                | 8.223            |
| Newæ (Veghel)                             |             | 0              | 0              | 0              | 0              | 0              | 0              | 0                |
| Prorsum                                   |             | 0              | 0              |                |                |                |                | 0                |
| T.J. Crum Beheer B.V.                     |             | 0              | 0              | 0              | 0              | 0              | 0              | 0                |
| <b>Scope 2</b>                            |             | <b>180.766</b> | <b>169.237</b> | <b>152.625</b> | <b>110.477</b> | <b>93.887</b>  | <b>103.991</b> | <b>810.984</b>   |
| <b>boekings agent</b>                     |             | <b>5.294</b>   | <b>2.126</b>   | <b>0</b>       | <b>4.540</b>   | <b>0</b>       | <b>1.810</b>   | <b>13.770</b>    |
| Newæ                                      |             | 5.294          | 2.126          | 0              | 4.540          | 0              | 1.810          | 13.770           |
| T.J. Crum Beheer B.V.                     |             | 0              | 0              | 0              | 0              | 0              | 0              | 0                |
| <b>Elektriciteit</b>                      |             | <b>85.411</b>  | <b>103.535</b> | <b>111.816</b> | <b>73.109</b>  | <b>80.423</b>  | <b>91.695</b>  | <b>545.989</b>   |
| Copier Advies Oost                        |             | 0              | 0              |                |                |                |                | 0                |
| Copier Professionals                      |             | 0              | 0              |                |                |                |                | 0                |
| Newæ (Bilthoven)                          |             |                |                |                | 16.500         | 16.500         | 12.955         | 45.955           |
| Newæ (Utrecht / Bilthoven)                |             | 47.174         | 44.055         | 16.596         |                |                |                | 107.825          |
| Newæ (Veghel)                             |             | 38.237         | 59.480         | 95.220         | 56.609         | 63.923         | 78.740         | 392.209          |
| Prorsum                                   |             | 0              | 0              |                |                |                |                | 0                |
| T.J. Crum Beheer B.V.                     |             | 0              | 0              | 0              | 0              | 0              | 0              | 0                |
| <b>gededareerde km's zakelijke ritten</b> |             | <b>90.061</b>  | <b>63.576</b>  | <b>40.809</b>  | <b>32.828</b>  | <b>13.464</b>  | <b>10.486</b>  | <b>251.226</b>   |
| Newæ                                      |             | 62.405         | 46.740         | 24.163         | 16.736         | 3.568          | 2.326          | 155.939          |
| T.J. Crum Beheer B.V.                     |             | 27.656         | 16.836         | 16.646         | 16.092         | 9.896          | 8.160          | 95.287           |
| <b>Overige</b>                            |             | <b>0</b>       | <b>0</b>       | <b>0</b>       | <b>0</b>       | <b>0</b>       | <b>0</b>       | <b>0</b>         |
| <b>Eindtotaal</b>                         |             | <b>236.224</b> | <b>203.470</b> | <b>184.140</b> | <b>140.680</b> | <b>121.524</b> | <b>131.012</b> | <b>1.017.050</b> |
| Totale uitstoot CO2 per jaar (ton)        |             | 232,0          | 183,0          | 176,6          | 144,4          | 126,9          | 130,5          |                  |
| Totaal FTE                                |             | 27,0           | 26,2           | 22,8           | 23,7           | 23,5           | 25             |                  |
| Totale uitstoot CO2 per FTE (ton)         |             | 8,6            | 7,0            | 7,7            | 6,1            | 5,4            | 5,2            |                  |

Onderstaande figuur toont de verdeling tussen scope 1 en 2 van de totale CO<sub>2</sub>-uitstoot in de afgelopen jaren binnen Newæ.

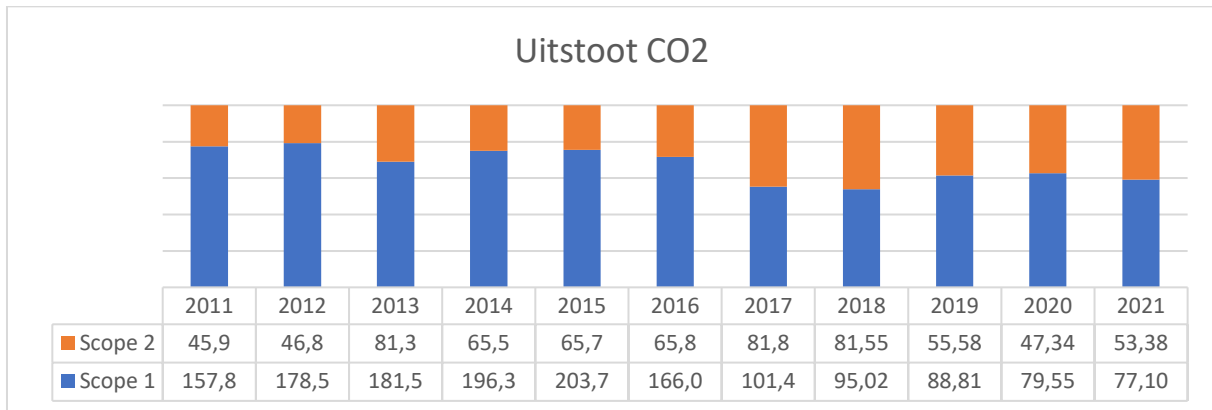

Onderstaande figuur toont de verdeling tussen de verschillende onderdelen van de totale CO<sub>2</sub>-uitstoot in de afgelopen jaren binnen Newæ.

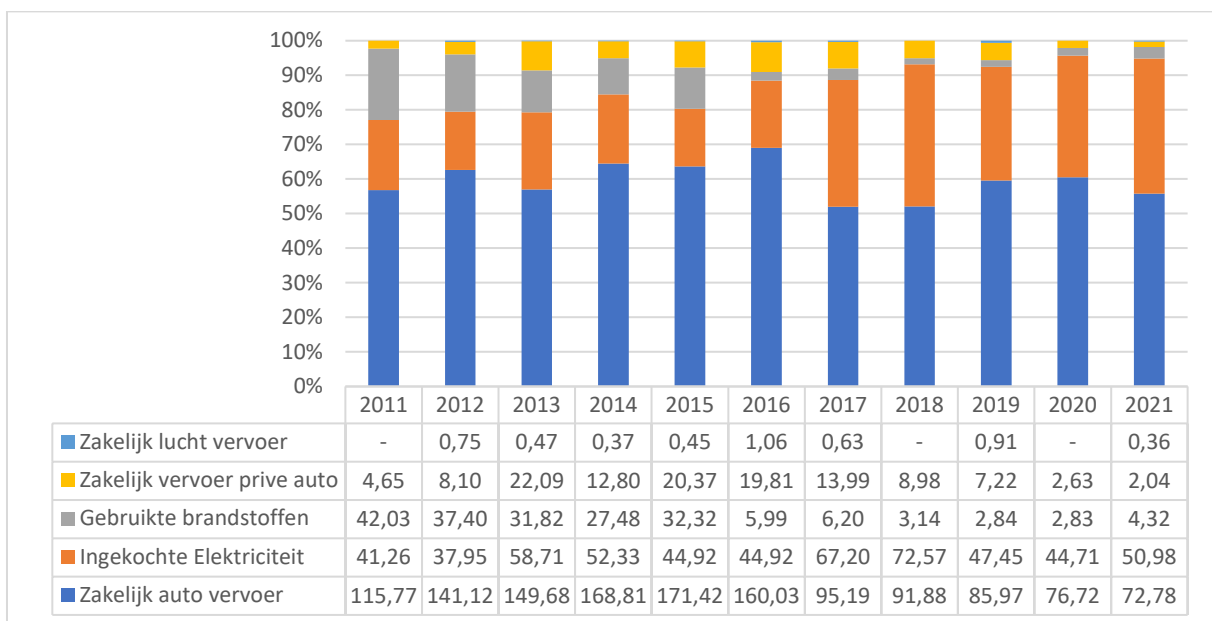

## Analyse emissies in jaarreeksen

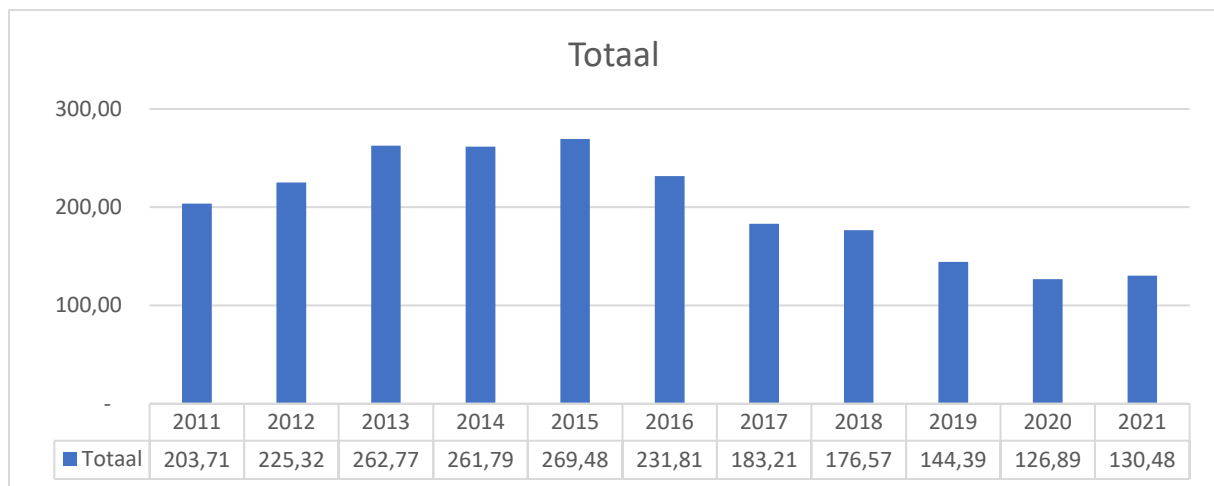

In 2021 is de CO<sub>2</sub>-uitstoot in tegenstelling tot voorgaande jaren gestegen met ruim 2,5%. Maar ten opzichte van het referentiejaar 2011 zitten we nog steeds een stuk lager. Het is alweer het vijfde jaar dat Newæ qua CO<sub>2</sub>-uitstoot onder het totaal van referentiejaar 2011 zit.

## Analyse emissies leaseauto's

De grootste energiestroom is de totale emissie van leaseauto's, vandaar dat hier nog nader op wordt ingezoomd. De reductiedoelstellingen en het brandstofbeleid lijken hun vruchten af te gaan werpen, want de uitstoot daalt verder van 77,0 naar 73,0 ton in 2021. Verder is de gemiddelde theoretische uitstoot per km in 2021 nagenoeg gelijk aan 2020

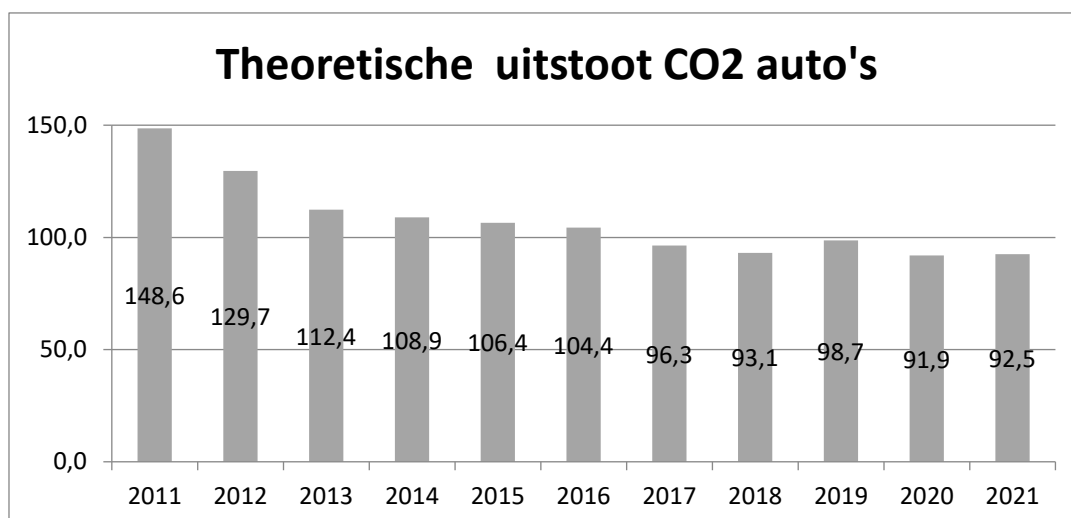

Geconcludeerd kan worden dat het gemiddelde theoretische verbruik van het leasewagenpark steeds verder afneemt in de loop van de tijd. In werkelijkheid is ook de absolute uitstoot van de leasewagens afgenomen ten opzichte van 2011, het referentiejaar. Zoals blijkt uit onderstaande tabel.

| Jaar | Ton CO2 | Aantal FTE | Ton CO2 per FTE | Aantal auto's | Auto's in % FTE | Theoretische uitstoot CO2 auto's |
|------|---------|------------|-----------------|---------------|-----------------|----------------------------------|
| 2011 | 203,7   | 23,9       | 8,5             | 14,0          | 59%             | 148,6                            |
| 2012 | 225,3   | 31,8       | 7,1             | 21,0          | 66%             | 129,7                            |
| 2013 | 262,8   | 33,8       | 7,8             | 20,0          | 59%             | 112,4                            |
| 2014 | 261,8   | 33,1       | 7,9             | 22,0          | 66%             | 108,9                            |
| 2015 | 269,5   | 30,0       | 9,0             | 21,0          | 70%             | 106,4                            |
| 2016 | 231,8   | 27,0       | 8,6             | 19,0          | 70%             | 104,4                            |
| 2017 | 183,2   | 26,2       | 7,0             | 15,0          | 57%             | 96,3                             |
| 2018 | 176,6   | 22,8       | 7,7             | 15,0          | 66%             | 93,1                             |
| 2019 | 144,4   | 23,7       | 6,1             | 16,0          | 68%             | 98,7                             |
| 2020 | 126,9   | 23,5       | 5,4             | 19,0          | 81%             | 91,9                             |
| 2021 | 130,5   | 25,3       | 5,2             | 20,0          | 79%             | 92,5                             |

Het aantal FTE's is in 2021 voor het eerst sinds lange tijd weer hoger geweest dan in 2011 en mede daardoor ligt de uitstoot (ook ten aanzien van leaseauto's) lager in 2021 dan in 2011. Verklaring hiervoor is aan de ene kant, dat er met veel zuinigere auto's wordt gereden tegenwoordig en dat door de digitalisering er ook steeds minder kilometers gemaakt hoeven te worden. Maar aan de andere kant is de Corona crisis natuurlijk ook weer van grote invloed geweest door het vele thuiswerken van alle medewerkers.

## Reductiepotentieel leaseauto's

De belangrijkste conclusies op basis van het voorgaande zijn:

- De drie belangrijkste energiegebruikscategorieën zijn in volgorde van belangrijkheid: leaseauto's, elektriciteit en verwarming.
- De uitstoot van verwarming en elektra schommelt sinds 2011. De absolute uitstoot van leaseauto's neemt sinds 2016 af. De uitstoot per gereden kilometer is gedaald sinds 2011.
- Onze focus voor het reductiepotentieel moet liggen op de leaseauto's. Het is de grootste categorie "vervuiler" en ontwikkelingen in de autobranche gaan razend snel.

Wat is de inschatting van het reductiepotentieel op leaseauto's in 2022? Voor komend jaar geldt dat er naar verwachting enkele auto's worden vervangen dan wel anders worden ingezet: enkele auto's lopen uit hun contract en misschien dat er wat personele wisselingen zullen zijn. De normen voor de leasecategorieën voor 2022 zijn gelijk aan 2021.<sup>1</sup> Maar gezien de trend in de afgelopen jaren dat het aantal gereden kilometers afneemt, wordt een verdere daling verwacht als netto effect. Doel is in ieder geval om minimaal de absolute totale daling voort te zetten. Een en ander hangt wel af van de steeds betere betaalbaarheid van elektrische auto's.

<sup>1</sup> Voor de exacte getallen wordt verwezen naar Newæ norm leasebedragen 2021.